

Raport anual

- Studii universitare de master –

Februarie 2015

I. DATE GENERALE

La UAIC sunt înmatriculați în prezent 5800 de studenți masteranzi (4700 la buget și 1100 la taxă), față de 6360 masteranzi în anul universitar 2013-2014 (4658 la buget și 1702 taxă), numărul acestora, la nivelul Universității, fiind în scădere față de anul precedent (cu 560 studenți – 1,52%) – Tabelul 1.

Grafic 1. Evoluția numărului de masteranzi în anii universitari 2013-2014 și 2014-2015

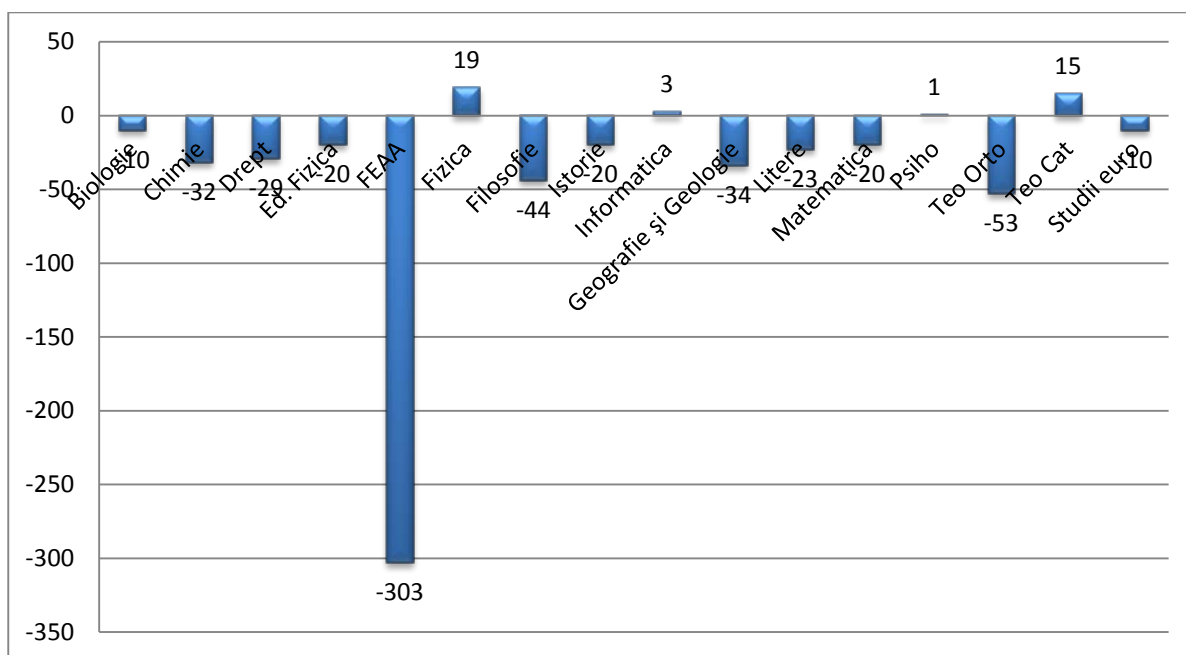

Din analiza Evoluției numărului de masteranzi în anii universitari 2013-2014 și 2014-2015 se poate observa că patru facultăți au înregistrat o creștere nesemnificativă a numărului de masteranzi (însușind, toate patru, doar 48 de studenți!!!!), în timp ce doar Facultatea de Economie și Administrare a Afacerilor a înregistrat o pierdere de -303 masteranzi.

În cadrul Universității funcționează următoarele masterate în colaborare cu universități din străinătate (tabelul 2):

Tabelul 1. Situația numerică a studenților înmatriculați în anul universitar 2014-2015, raportați la 1 oct. 2014

Facultatea	Buget, români	Buget, străini	Taxă, români, IF	Taxă, români, IFR	Taxă străini IF	Taxă, străini, IFR	TOTAL 2014	TOTAL 2013	TOTAL 2012	Diferențe 2014-2013
Biologie	198	1	42	0	0	0	241	251	241	-10
Chimie	82	0	9	0	1	0	92	124	120	-32
Drept	214	5	121	0	4	0	344	373	396	-29
Educație Fizică și Sport	124	0	62	0	0	0	186	206	170	-20
Economie și Administrarea Afacerilor	1428	46	98	158	16	0	1746	2049	2188	-303
Fizică	208	2	13	0	4	0	227	208	178	19
Filosofie și Științe Social-Politice	460	7	117	0	5	0	589	633	590	-44
Istorie	161	6	19	0	0	0	186	206	190	-20
Informatică	189	2	53	0	3	0	247	244	251	3
Geografie și Geologie	388	3	18	0	0	0	409	443	459	-34
Litere	351	14	24	0	4	0	393	416	414	-23
Matematică	112	1	8	0	1	0	122	142	144	-20
Psihologie și Științe ale Educației	343	6	184	0	1	0	534	533	615	1
Teologie Ortodoxă	189	2	83	0	2	0	276	329	304	-53
Teologie Romano – Catolică	35	0	2	0	0	0	37	22	17	15
Centrul de Studii Europene	118	5	11	34	1	2	171	181	181	-10
Total	4600	100	864	192	42	2	5800	6360	6458	-560

Tabelul 2. Masterate organizate în colaborare cu universități din străinătate

Facultatea	Denumirea programului	Universitatea colaboratoare
Biologie	Bioprocedee în domeniul agroalimentar	Univ. Lille
Economie și Administrarea Afacerilor	Finanțe și managementul riscului (în limba engleză)	Univ. Groningen
	Achiziții, distribuție, logistica	Univ. Grenoble
	Statistică și actuariat în sănătate	Univ. Poitiers
Litere	Didactica limbii franceze ca limbă străină și educație interculturală	Univ. Avignon

Tabelul 3. Situația studenților (români și străini) înmatriculați în anul universitar 2014-2015, raportați la 16 februarie 2015

Facultate	Total Anul I	Număr studenți repetenți				Total Anul II	Număr studenți repetenți				TOTAL studenți	TOTAL studenți care repetă	% studenți care repetă
		Total	Înmatriculați în anul 2013	Înmatriculați în anul 2012	Înmatriculați în anul 2011		Total	Înmatriculați în anul 2013	Înmatriculați în anul 2012	Înmatriculați în anul 2011			
Facultatea de Biologie	130	4	4	0	0	115	5	5	0	0	245	9	3,67%
Facultatea de Chimie	42	1	1	0	0	41	0	0	0	0	83	1	1,20%
Facultatea de Drept	185	4	3	0	1	156	9	9	0	0	341	13	3,81%
Facultatea de Economie și Administrarea Afacerilor	882	12	11	1	0	756	17	15	1	1	1638	29	1,77%
Facultatea de Educație Fizică și Sport	85	2	2	0	0	102	2	2	0	0	187	4	2,14%
Facultatea de Filosofie și Științe Social-Politice	264	5	4	1	0	284	8	5	3	0	548	13	2,37%
Facultatea de Fizică	119	0	0	0	0	98	2	2	0	0	217	2	0,92%
Facultatea de Geografie și Geologie	193	6	5	1	0	184	18	16	2	0	377	24	6,37%
Facultatea de Informatică	102	1	0	1	0	89	27	17	9	1	191	28	14,66%
Facultatea de Istorie	88	4	4	0	0	87	1	1	0	0	175	5	2,86%
Facultatea de Litere	180	1	1	0	0	177	7	5	2	0	357	8	2,24%
Facultatea de Matematică	64	4	2	2	0	43	5	4	0	1	107	9	8,41%
Facultatea de Psihologie și Științe ale Educației	299	5	4	1	0	201	8	6	1	0	500	13	2,60%
Facultatea de Teologie Ortodoxă	117	4	4	0	0	145	5	4	1	0	262	9	3,44%
Facultatea de Teologie Romano - Catolică	26	0	0	0	0	7	0	0	0	0	33	0	0,00%
Centrul de Studii Europene	78	2	2	0	0	87	5	5	0	0	165	7	4,24%
TOTAL	2854	55	47	7	1	2572	119	96	19	3	5426	174	3,21%

Analizând Tabelul 3, se constată că un procent relativ redus de studenți repetă anii de studii, cei care repetă anul II (4,63) fiind mai mult decât dublu față de cei care repetă primul an de studii (1,93%).

La nivelul facultăților, se constată că Facultatea de Informatică are cel mai mare procent de studenți care repetă anii de studii (14,66%), în timp ce la Facultatea de Teologie Romano-Catolică nu există studenți în această situație.

Grafic 2. Comparație între procentul de promovabilitate – sesiunea februarie 2015 –și procentul studenților care repetă

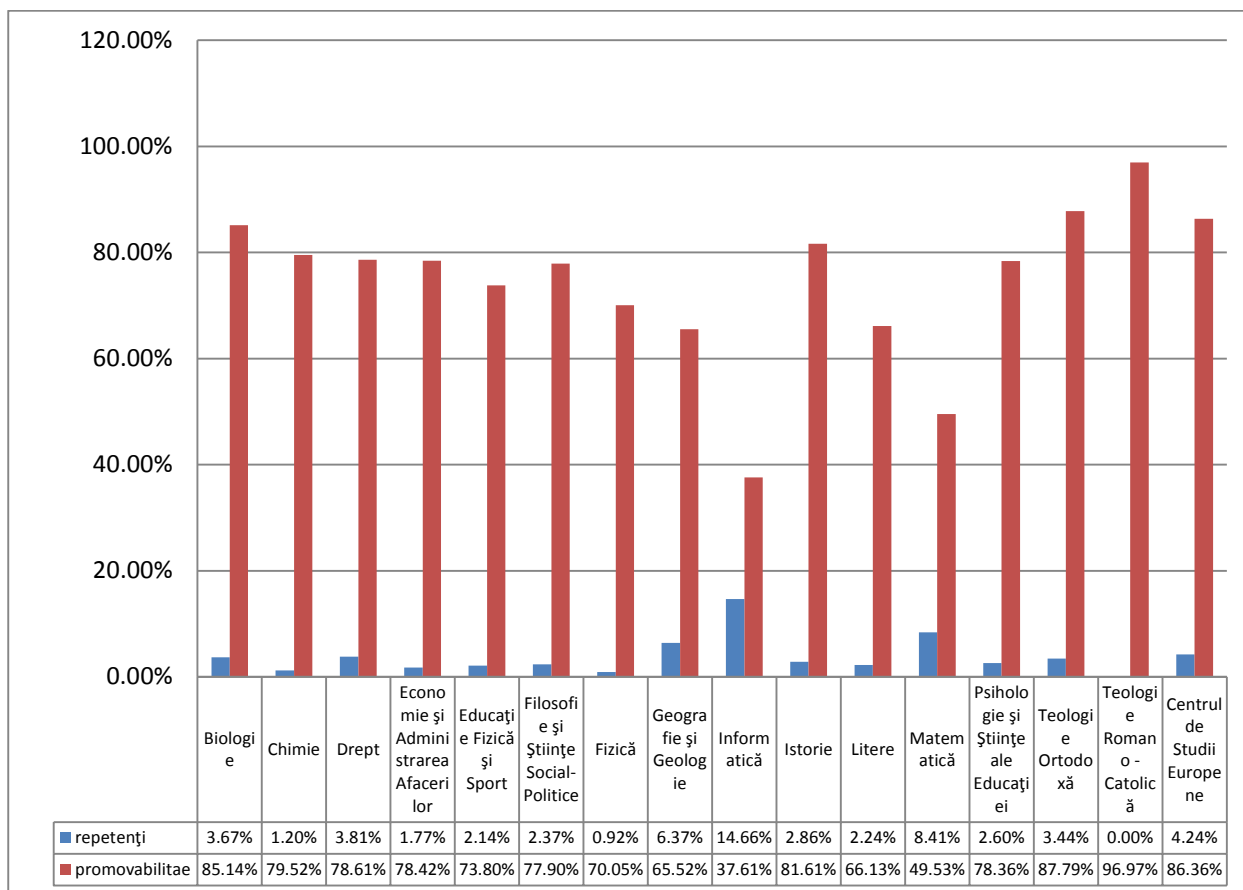

Conform datelor din Graficul 2, există o legătură între procentul de promovabilitate și procentul studenților care repetă. Astfel, topul primelor trei facultăți în ordinea crescătoare a promovabilității din sesiunea februarie 2015 se suprapune peste topul facultăților cu cel mai mare procent de studenți care repetă anul.

II. ADMITEREA

Admiterea la studii universitare de master în sesiunile iulie/septembrie 2014 s-a desfășurat la cele 153 de programe promovate de către Universitate - din cele 176 acreditate, având studenți înmatriculați în anul I doar 102 programe din care 14 în limbi străine (două în limba franceză și 12 în limba engleză) și 4 la IFR (tabelul 4).

Tabel 4. Evoluția numărului de programe

Anul universitar	Număr programe		
	acreditate cf HG	Promovate (Anexa 1 la Metodologia de admitere)	care au studenți înmatriculați în anul I
2014-2015	176	153	102
2013-2014	167	155	91
Diferență 2014-2013	9	-2	11

S-a completat maximul capacității de școlarizare (75 studenți) la următoarele programe:

- *Sisteme informaționale pentru afaceri*
- *Contabilitate, expertiză și audit.*
- *Metode fizice aplicate în kinetoterapie și recuperare medicală.*

Cei mai puțini candidați au fost admiși la *Arheologie, civilizație și artă antică* (9 studenți).

La studii universitare de master sunt acreditate 21 programe de studii în limbi străine (engleză și franceză), dar dintre acestea funcționează doar 14 programe (față de 10 în anul universitar 2013-2014) la care sunt înmatriculați 598 de studenți, în creștere cu 222 față de anul precedent (nu au fost luați în calcul studenții Facultății de Litere).

Față de anul universitar 2013-2014 (HG 581/2013) au mai fost acreditate prin HG 582/2014 următoarele programe:

1. Matematică didactică și de cercetare
2. Matematici aplicate
3. Matematici aplicate (în limba engleză)
4. Chimie pentru afaceri/Bussiness chemistry (în limba engleză)
5. Geomatică
6. Conservarea biodiversității
7. Management în turism, Filiala Bălți
8. Dezvoltare software și sisteme informatice de afaceri/Software development and business information (în limba engleză)
9. Master interdisciplinar de cercetare avansată în științe sociale

În total au fost admiși (tabelul 5), în sesiunile iulie și septembrie 2014, 2833 candidați români (2300 la buget și 533 la taxă, din care 434 la IF și 99 la IFR) și 58 candidați din Republica Moldova și Ucraina (37 la buget și 21 la taxă). Comparativ cu sesiunile de admitere iulie și septembrie 2013, se poate remarca o scădere a numărului de candidați români cu taxă (-203), dar o creștere a numărului de etnici români admiși la studii universitare (+15).

În funcție de numărul de candidați înscriși la admitere, cele mai solicitate facultăți au fost: Facultatea de Psihologie și Științele Educației, Facultatea de Teologie Ortodoxă și Facultatea de Fizică (tabelul 6).

Tabelul 5. Număr candidați ROMÂNI și ETNICI ROMÂNI admiși în anul universitar 2014-2015

Facultatea	Nr. locuri alocate ROMÂNI		Nr. candidați admiși ROMÂNI		Total candidați admiși ROMÂNI			Nr. candidați admiși ETNICI ROMÂNI				
	Buget, repartizate de către Senat	Taxă IF si IFR	Buget	Taxă IF si IFR	2014-2015	2013-2014	2012-2013	Buget	Taxă	Total 2014-2015	Total 2013-2014	Total 2012-2013
Biologie	94	50	104	22	126	129	124	0	0	0	2	2
Chimie	70	50	37	3	40	51	70	0	1	1	0	0
Drept	102	77	112	67	179	182	203	4	1	5	3	6
Educație Fizică si Sport	62	87	62	21	83	119	89	0	0	0	1	0
Economie și Administrarea Afacerilor	690	529	725	158	883	939	1205	13	10	23	14	32
Filosofie și Științe Social-Politice	230	110	230	41	271	324	290	3	1	4	5	15
Fizică	90	25	108	8	116	102	99	1	1	2	4	0
Geografie și Geologie	215	55	179	9	188	216	236	2	0	2	1	4
Informatica	110	25	97	10	107	99	120	0	1	1	3	4
Istorie	80	42	74	7	81	102	97	3	0	3	1	3
Litere	170	50	170	13	183	206	217	3	3	6	4	4
Matematică	70	20	57	1	58	63	71	0	1	1	0	0
Psihologie și Științe ale Educației	159	100	174	132	306	229	318	4	0	4	2	2
Teologie Ortodoxă	74	90	89	25	114	164	163	2	1	3	1	2
Teologie Romano – Catholică	24	10	24	2	26	11	11	0	0	0	0	0
Centrul de Studii Europene	60	1450	58	14	72	100	86	2	1	3	2	0
TOTAL:	2300	1570	2300	533	2833	3036	3399	37	21	58	43	74

Tabelul 6. Facultățile solicitate de către candidații înscriși la admitere

Sesiunile iulie și septembrie 2013		Sesiunile iulie și septembrie 2014	
Facultatea	Nr. candidați/ locuri buget	Facultatea	Nr. candidați/ locuri buget
Drept	2,28	Psihologie și Științe ale Educației	2,45
Teologie Ortodoxă	2,33	Teologie Ortodoxă	1,78
Educație Fizică și Sport	2,08	Fizica	1,74
Psihologie și Științe ale Educației	1,97	Biologie	1,48
Centrul de Studii Europene	1,91	Educație Fizică și Sport	1,35

Din analiza datelor prezentate în Tabelele 5 și 6 se poate observa că trei facultăți au rămas în topul celor mai solicitate, Facultatea de Psihologie și Științe ale Educației înregistrând o creștere semnificativă a numărului de candidați înscriși/locuri buget (0,48%). Pentru celelalte facultăți se constată scăderea numărului de candidați.

Facultățile care au înregistrat un număr mai mic de candidați înscriși /locuri bugetare sunt:

- Facultatea de Chimie (0,76%);
- Facultatea de Matematică (0,84%);
- Facultatea de Geografie și Geologie (0,90%).

III. PROMOVABILITATEA

Tabelul 7. Situația promovabilității pentru sesiunea iunie 2014 – IF

Facultatea	Anul de studii	Total studenți	Studenți prezenți la examene		Studenți integraliști		Studenți integraliști (%) Iunie 2013
			Nr.	% din total studenți	Nr.	% din total studenți	
Biologie	I	133	117	87,97%	99	74,44%	86,61%
	II	119	114	95,80%	108	90,76%	82,61%
	Total	252	231	91,67%	207	82,14%	84,71%
Chimie	I	51	40	78,43%	28	54,90%	48,65%
	II	57	56	98,25%	54	94,74%	71,74%
	Total	108	96	88,89%	82	75,93%	57,50%
Drept	I	193	145	75,13%	135	69,95%	79,52%
	II	182	156	85,71%	151	82,97%	83,61%
	Total	375	301	80,27%	286	76,27%	81,42%
Economie și Administrarea Afacerilor	I	833	707	84,87%	537	64,47%	71,51%
	II	903	840	93,02%	769	85,16%	81,00%
	Total	1736	1547	89,11%	1306	75,23%	76,09%

Facultatea	Anul de studii	Total studenți	Studenți prezenți la examene		Studenți integraliști		Studenți integraliști (%) IUNIE 2013
			Nr.	% din total studenți	Nr.	% din total studenți	
Educație Fizică și Sport	I	120	100	83,33%	81	67,50%	80,90%
	II	83	78	93,98%	75	90,36%	86,90%
	Total	203	178	87,68%	156	76,85%	83,82%
Filosofie și Științe Social-Politice	I	336	270	80,36%	241	71,73%	52,05%
	II	290	248	85,52%	231	79,66%	63,18%
	Total	626	518	82,75%	472	75,40%	57,24%
Fizică	I	106	102	96,23%	86	81,13%	78,79%
	II	94	84	89,36%	83	88,30%	83,56%
	Total	200	186	93,00%	169	84,50%	80,81%
Geografie și Geologie	I	223	168	75,34%	122	54,71%	57,44%
	II	218	191	87,61%	147	67,43%	67,98%
	Total	441	359	81,41%	269	61,00%	62,25%
Informatică	I	98	75	76,53%	39	39,80%	60,66%
	II	126	107	84,92%	59	46,83%	51,90%
	Total	224	182	81,25%	98	43,75%	57,21%
Istorie	I	98	86	87,76%	78	79,59%	83,51%
	II	98	93	94,90%	85	86,73%	83,53%
	Total	196	179	91,33%	163	83,16%	83,52%
Litere	I	200	172	86,00%	124	62,00%	60,58%
	II	196	178	90,82%	151	77,04%	85,03%
	Total	396	350	88,38%	275	69,44%	72,15%
Matematică	I	67	39	58,21%	24	35,82%	68,92%
	II	70	65	92,86%	47	67,14%	75,71%
	Total	137	104	75,91%	71	51,82%	72,22%
Psihologie și Științe ale Educației	I	211	198	93,84%	157	74,41%	81,69%
	II	291	283	97,25%	258	88,66%	86,46%
	Total	502	481	95,82%	415	82,67%	84,09%
Teologie Ortodoxă	I	149	143	95,97%	124	83,22%	78,05%
	II	162	149	91,98%	143	88,27%	94,74%
	Total	311	292	93,89%	267	85,85%	85,52%
Teologie Romano Catolică	I	9	7	77,78%	6	66,67%	81,82%
	II	10	10	100,00%	9	90,00%	100,00%
	Total	19	17	89,47%	15	78,95%	87,50%
Centrul de Studii Europene	I	73	67	91,78%	64	87,67%	78,13%
	II	59	51	86,44%	46	77,97%	93,33%
	Total	132	118	89,39%	110	83,33%	85,48%
TOTAL IUNIE 2014:		5858	5139	87,73%	4361	74,45%	
TOTAL IUNIE 2013:		6011	5425	90,25%	4483	74,58%	
TOTAL IUNIE 2012:		6556	5692	86,82%	4890	74,59%	

În ce privește rezultatele obținute de studenții masteranzi, o situație statistică a promovabilității arată că în sesiunea iunie 2014 (învățământ cu frecvență), cei mai mulți studenți integraliști (peste 90%) au fost înregistrați la următoarele facultăți (tabelul 7):

- Facultatea de Chimie, anul II (94,74%)
- Facultatea de Biologie, anul II (90,76%)
- Facultatea de Educație Fizică și Sport, anul II (90,36%)
- Facultatea de Teologie Romano-Catolică (90,00%).

O promovabilitate foarte scăzută (sub 50%!!!) s-a înregistrat la următoarele facultăți:

- Facultatea de Matematică, anul I (35,82%)
- Facultatea de Informatică, anul I (39,80%)
- Facultatea de Informatică, anul II (46,83%).

Facultatea de Informatică este facultatea cu cea mai mică promovabilitate (43,75%)-singura facultate cu promovabilitate de sub 50%- iar cea mai mare promovabilitate se înregistrează la Facultatea de Fizică (84,50%).

Cea mai mare scădere a ratei de promovabilitate, comparativ cu sesiunea iunie 2013, se înregistrează la Facultatea de Matematică (-20,40 %).

Tabelul 8. Situația promovabilității pentru sesiunea februarie 2015 –IF

Facultatea	Anul de studii	Total studenți	Studenți prezentați la examene		Studenți integraliști		Studenți integraliști (%) FEBRUARIE 2014
			Nr.	% din total studenți	Nr.	% din total studenți	
Biologie	I	131	121	92.37%	107	81.68%	83,46%
	II	118	108	91.53%	105	88.98%	85,71%
	Total	249	229	91.97%	212	85.14%	84,52%
Chimie	I	42	34	80.95%	29	69.05%	60,78%
	II	41	39	95.12%	37	90.24%	59,65%
	Total	83	73	87.95%	66	79.52%	60,19%
Drept	I	187	169	90.37%	142	75.94%	70,47%
	II	159	145	91.19%	130	81.76%	78,57%
	Total	346	314	90.75%	272	78.61%	74,40%
Economie și Administrarea Afacerilor	I	799	747	93.49%	625	78.22%	71,40%
	II	698	634	90.83%	549	78.65%	85,59%
	Total	1497	1381	92.25%	1174	78.42%	78,66%
Educație Fizică și Sport	I	85	73	85.88%	55	64.71%	68,33%
	II	102	97	95.10%	83	81.37%	84,34%
	Total	187	170	90.91%	138	73.80%	74,88%
Filosofie și Științe Social-Politice	I	271	223	82.29%	197	72.69%	59,13%
	II	290	251	86.55%	240	82.76%	66,12%
	Total	561	474	84.49%	437	77.90%	62,52%
Fizică	I	119	100	84.03%	92	77.31%	83,96%
	II	98	89	90.82%	60	61.22%	73,40%
	Total	217	189	87.10%	152	70.05%	79,00%
Geografie și Geologie	I	193	170	88.08%	143	74.09%	61,43%
	II	184	149	80.98%	104	56.52%	64,62%
	Total	377	319	84.62%	247	65.52%	62,99%

Facultatea	Anul de studii	Total studenți	Studenți prezenți la examene		Studenți integraliști		Studenți integraliști (%) FEBRUARIE 2014
			Nr.	% din total studenți	Nr.	% din total studenți	
Informatică	I	132	98	74.24%	55	41.67%	36,45%
	II	86	82	95.35%	27	31.40%	41,09%
	Total	218	180	82.57%	82	37.61%	38,98%
Istorie	I	88	78	88.64%	65	73.86%	78,85%
	II	86	85	98.84%	77	89.53%	85,71%
	Total	174	163	93.68%	142	81.61%	82,18%
Litere	I	188	169	89.89%	127	67.55%	76,33%
	II	187	175	93.58%	121	64.71%	68,72%
	Total	375	344	91.73%	248	66.13%	72,64%
Matematică	I	64	51	79.69%	28	43.75%	43,28%
	II	43	34	79.07%	25	58.14%	52,86%
	Total	107	85	79.44%	53	49.53%	48,18%
Psihologie și Științe ale Educației	I	298	263	88.26%	216	72.48%	77,48%
	II	201	195	97.01%	175	87.06%	85,96%
	Total	499	458	91.78%	391	78.36%	82,30%
Teologie Ortodoxă	I	117	110	94.02%	101	86.32%	81,65%
	II	145	142	97.93%	129	88.97%	88,41%
	Total	262	252	96.18%	230	87.79%	85,09%
Teologie Romano-Catolică	I	26	26	100.00%	26	100.00%	81,82%
	II	7	7	100.00%	6	85.71%	70,00%
	Total	33	33	100.00%	32	96.97%	76,19%
Centrul de Studii Europene	I	66	59	89.39%	52	78.79%	83,75%
	II	66	64	96.97%	62	93.94%	78,69%
	Total	132	123	93.18%	114	86.36%	81,56%
TOTAL FEBRUARIE 2015		5317	4787	90.03%	3990	75.04%	
TOTAL FEBRUARIE 2014		5937	5138	86,54%	4363	73,49%	
TOTAL FEBRUARIE 2013		6135	5726	93,33	4786	78,01	

Cea mai mare promovabilitate, în sesiunea februarie 2015 (tabelul 8), s-a înregistrat la Facultatea de Teologie Romano-Catolică (96,79%) - în creștere cu 20, 78% față de sesiunea februarie 2014 -, iar cea mai redusă, la Facultatea de Informatică (37,61%) – în creștere, totuși, cu 1,35% față de sesiunea iunie 2013,

Comparativ cu sesiunea de examene februarie 2014, creșteri semnificative s-au înregistrat la următoarele facultăți:

- Facultatea de Teologie Romano-Catolică (20,78%);
- Facultatea de Chimie (19,33%);
- Facultatea de Filosofie și Științe Social-Politice (15,38).

Cea mai mare scădere a ratei de promovabilitate, comparativ cu sesiunea februarie 2014, se înregistrează la Facultatea de Fizică (-8,95 %).

Tabelul 9. Situația promovabilității pentru sesiunea iunie 2014 –IFR

Facultatea	Anul de studii	Total studenți	Studenți prezenți la examene		Studenți integraliști		Studenți integraliști (%) IUNIE 2013
			Nr.	% din total studenți	Nr.	% din total studenți	
Economie și Administrarea Afacerilor	I	88	62	70,45%	20	22,73%	40,00%
	II	141	119	84,40%	79	56,03%	51,11%
	Total	229	181	79,04%	99	43,23%	44,69%
Centrul de Studii Europene	I	23	18	78,26%	13	56,52%	60,00%
	II	12	11	91,67%	11	91,67%	57,89%
	Total	35	29	82,86%	24	68,57%	58,82%
TOTAL IUNIE 2014:		264	210	79,55%	123	46,59%	
TOTAL IUNIE 2013:		354	274	77,40%	163	46,05%	
TOTAL IUNIE 2012:		761	636	83,57%	447	58,74%	

Pentru învățământul cu frecvență redusă se observă o ușoară creștere a promovabilității (+0,45%) față de sesiunea iunie 2013 (tabelul 9), care este însă mult scăzută față de sesiunea iunie 2012 (-12, 15%).

Tabelul 10. Situația promovabilității pentru sesiunea februarie 2015– IFR

Facultatea	Anul de studii	Total studenți	Studenți prezenți la examene		Studenți integraliști		Studenți integraliști (%) FEBRUARIE 2014
			Nr.	% din total studenți	Nr.	% din total studenți	
Economie și Administrarea Afacerilor	I	83	66	79.52%	49	59.04%	30,77%
	II	58	55	94.83%	33	56.90%	72,46%
	Total	141	121	85.82%	82	58.16%	55,90%
Centrul de Studii Europene	I	13	11	84.62%	5	38.46%	48,00%
	II	21	21	100.00%	17	80.95%	76,92%
	Total	34	32	94.12%	22	64.71%	57,89%
TOTAL FEBRUARIE 2015:		175	153	87.43%	104	59.43%	
TOTAL FEBRUARIE 2014:		267	223	83,52%	150	56,18%	
TOTAL FEBRUARIE 2013:		371	295	79,51%	217	58,49%	

În ceea ce privește învățământul cu frecvență redusă, se observă o creștere semnificativă a procentului de promovabilitate în sesiunea februarie 2015 comparativ cu sesiunea iunie 2014 (+12,86%) – tabelul 10.

IV. EXAMENUL DE FINALIZARE A STUDIILOR

Tabelul 11. Statistica finalizare studii - IUNIE 2014 -Examen de disertație

nr. crt.	Facultatea	Nr. absolvenți înscriși Disertație		Nr. absolvenți prezenți Disertație		Nr. absolvenți promovați Disertație		Promovabilitate IUNIE 2014	Promovabilitate (%) IUNIE 2013
		total	din care, promoția 2014	total	din care, promoția 2014	total	din care, promoția 2014		
1	Biologie	101	95	100	95	100	95	99,01%	98,91%
2	Chimie	48	46	48	46	48	46	100%	96,88%
3	Drept	126	115	125	114	124	114	98,41%	99,28%
4	Economie și Administrarea Afacerilor	635	574	632	573	629	571	99,06%	98,77%
5	Educație Fizică și Sport	64	61	64	61	64	61	100%	100%
6	Filosofie și Științe Social-Politice	231	221	209	195	209	195	90,48%	79,39%
7	Fizică	76	73	76	73	75	72	98,68%	100%
8	Geografie și Geologie	124	113	124	113	124	113	100%	98,31%
9	Informatică	45	40	45	40	45	40	100%	100%
10	Istorie	77	66	75	66	75	66	97,40%	100%
11	Litere	142	133	141	133	141	133	99,30%	96,18%
12	Matematică	49	43	49	43	49	43	100%	98,33%
13	Psihologie și Științe ale Educației	176	146	176	146	176	146	100%	99,39%
14	Teologie Ortodoxă	104	92	104	92	104	92	100%	100%
15	Teologie Romano-Catolică	5	5	5	5	5	5	100%	100%
16	Centrul de Studii Europene	41	41	41	41	41	41	100%	100%
TOTAL IUNIE 2014:		2044	1864	2014	1836	2009	1833	98,29%	
TOTAL IUNIE 2013:		2041		1984		1967		96,37%	
TOTAL IUNIE 2012:		2246		2227		2223		99,00%	

În ceea ce privește rezultatele obținute de masteranzi la examenul de finalizare a studiilor, la nivel de universitate, deși se înregistrează o creștere comparativ cu sesiunea de disertație iunie 2013 (1,92%), promovabilitatea rămâne mai mică decât cea înregistrată în sesiunea iunie 2012 (tabelul 11).

La nivelul facultăților, opt din cele 16 facultăți/departamente ale universității au promovabilitatea de 100%.

Grafic 3. Evoluția procentului de studenți promovați la examenele de disertație, sesiunea iulie 2014 comparativ cu sesiunea iulie 2013

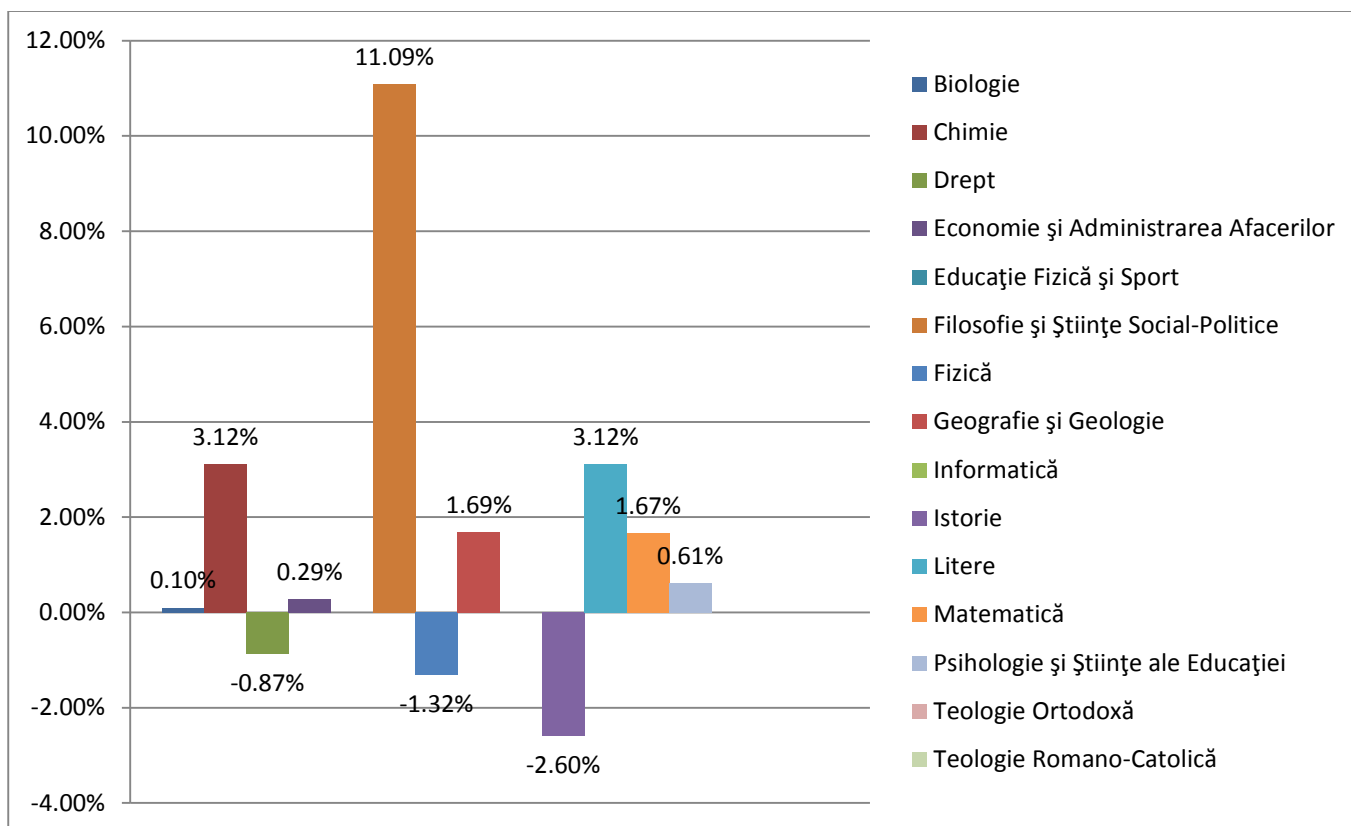

Deși pentru majoritatea facultăților s-a înregistrat o creștere a promovabilității în sesiunea de finalizare a studiilor Iunie 2014 față de sesiunea Iunie 2013 (cea mai mare înregistrându-se la Facultatea de Filosofie și Științe Social-Politice – 11,09%) sau rămânerea constată a promovabilității (Facultatea de Educație Fizică și Sport, Facultatea de Informatică, Facultatea de Teologie Ortodoxă și Facultatea de Teologie Romano-Catolică), există și 3 facultăți care au înregistrat scăderea promovabilității:

- Facultatea de Istorie (-2,60%)
- Facultatea de Fizică (-1,32%)
- Facultatea de Drept (-0,87%).

Tabelul 12. Statistica finalizare studii – FEBRUARIE 2015 – Examen de disertație

nr. crt	Facultatea	Nr. absolvenți înscriși Disertație		Nr. absolvenți prezenți Disertație		Nr. absolvenți promovați Disertație		Promovabilitate	Promovabilitate (%) FEBRUARIE 2014
		total	din care, promoția 2014	total	din care, promoția 2014	total	din care, promoția 2014	total	
1	Biologie	9	8	9	8	9	8	100%	100,00%
2	Chimie	3	3	3	3	3	3	100%	100,00%
3	Drept	13	10	13	10	13	10	100%	93,75%
4	Economie și Administrarea Afacerilor	61	10	61	10	60	10	98.36%	96,36%
5	Educație Fizică și Sport	4	3	4	3	4	3	100%	100,00%
6	Filosofie și Științe Social-Politice	5	5	5	5	5	5	100%	100,00%
7	Fizică	5	5	5	5	5	5	100%	100,00%
8	Geografie și Geologie	11	9	11	9	11	9	100%	100,00%
9	Informatică	2	1	2	1	2	1	100%	100,00%
10	Istorie	2	2	2	2	2	2	100%	100,00%
11	Litere	6	4	5	4	5	4	83.33%	100,00%
12	Matematică	3	2	2	2	2	2	66.67%	100,00%
13	Psihologie și Științe ale Educației	20	14	20	14	20	14	100%	100,00%
14	Teologie Ortodoxă	11	3	11	3	11	3	100%	100,00%
15	Teologie Romano-Catolică	1	1	1	1	1	1	100%	0,00%
16	Centrul de Studii Europene	4	3	3	3	3	3	75.00%	100,00%
TOTAL FEBRUARIE 2015:		160	83	157	83	156	83	97.50%	
TOTAL FEBRUARIE 2014:		164	116	163	114	161	112	98,17%	
TOTAL FEBRUARIE 2013:		213	-	211	-	210	-	98,6%	

În cazul sesiunii februarie 2015, se observă o promovabilitate mai scăzută, atât raportat la sesiunea februarie 2014 (-1,67%), cât și prin raportare la sesiunea iunie 2014 (-0.79%) – tabelul 12.

Profesor dr. Ovidiu Gabriel Iancu, Prorector

RAPORT 2014

STUDII UNIVERSITARE DE DOCTORAT

Având în vedere încadrarea instituției în categoria universităților de cercetare avansată și educație, UAIC este una dintre cele 12 universități românești abilitate să organizeze studii de doctorat pentru toate domeniile acreditate.

IOSUD-UAIC este condusă de către Consiliul Studiilor Universitare de Doctorat, având 11 Școli Doctorale care funcționează în cadrul a 13 facultăți din universitate.

Domeniile de studii universitare de doctorat existente în Universitatea „Alexandru Ioan Cuza” din Iași sunt în număr de 26: Matematică, Fizică, Chimie, Informatică, Biologie, Geografie, Geologie, Știința Mediului, Filosofie, Filologie, Istorie, Teologie, Drept, Sociologie, Științe Politice, Științe ale Comunicării, Științe ale Educației, Psihologie, Economie, Finanțe, Contabilitate, Cibernetică și Statistică, Economie și Afaceri Internaționale, Management, Marketing, Informatică Economică.

În cursul anului 2014 la UAIC erau înmatriculați 828 doctoranzi (dintre care 29 străini), un număr mai mare decât în anul precedent (775 doctoranzi la data de 1.01.2014). Conducerea de doctorat a fost asigurată de un număr de 230 de profesori sau profesori asociați, dintre care 162 cu vârsta mai mică de 70 de ani (Anexa1).

Este important de menționat că în Universitatea noastră, în anul 2014, au susținut abilitarea 22 de persoane, 10 dintre acestea fiind titulare la UAIC. Remarcăm faptul că 14 persoane au susținut teza de abilitare în domeniul Filologie, aceasta indicând faptul că standardele minimale pentru acest domeniu ar trebui probabil revizuite. Au solicitat afilierea la IOSUD 10 conducători de doctorat din 5 domenii (Filologie, Biologie, Fizică, Chimie și Teologie), obținând prin aceasta posibilitatea de a coordona teze de doctorat la UAIC (Anexa 2).

În urma admiterii din septembrie 2014 au fost admiși 210 doctoranzi la buget și 11 la taxă, din care 105 doctoranzi cu bursă MEN și 55 doctoranzi cu burse UAIC (Anexa 3). Evidențiem că spre deosebire de anul academic precedent, când UAIC a beneficiat de 210 locuri cu finanțare de la buget, ministerul de resort a alocat universității noastre în acest an academic doar 105 locuri bugetate. La propunerea Consiliului de Administrație Senatul UAIC a aprobat ca 55 dintre doctoranzii care au fost admiși la buget, fără bursă, să fie finanțați din veniturile proprii ale UAIC pe timpul celor 3 ani de studii.

În luna mai a anului 2004 a fost încheiat acordul de colaborare cu ADAL (companie din Israel), privitor la recrutarea unor candidați pentru admiterea la studii doctorale. Au fost admiși la sesiunea din septembrie 2014, un număr de 6 doctoranzi cu taxă pe cont propriu valutar (2 la Școala Doctorală de Psihologie și Științe ale Educației, 2 la Școala Doctorală de Filozofie și Științe Social Politice, 1 la Școala Doctorală de Filologie, și 1 la Școala Doctorală de Economie și Administrarea Afacerilor).

De asemenea, în cadrul proiectului european Erasmus Mundus SILKROUTE 2013- 2017 au fost selectați 5 studenți, absolvenți de master, pentru a urma studiile de doctorat la Universitatea „Alexandru Ioan Cuza” din Iași, din următoarele țări Uzbekistan, Kyrgystan și Kazahstan, la Școlile Doctorale de Economie și Administrarea Afacerilor, Chimie și Științe ale Vieții și Pământului, Filosofie și Științe Social – Politice.

În cadrul programului de burse „Eugen Ionescu” au efectuat mobilități doctorale la UAIC (de 3- 6 luni) un număr de 12 studenți din Maroc, Franța, Cameroun, Republica Moldova, Canada, Benin, Togo, Cote d'Ivoire, Senegal, la Școlile Doctorale de Economie și Administrarea Afacerilor, Chimie și Științe ale Vieții și Pământului, Filosofie și Științe Social – Politice, Drept, Informatică, Fizică.

În anul 2014 au fost susținute public un număr de 166 teze de doctorat (Anexa 4), față de 308 în anul precedent și au fost confirmați prin ordin de ministru 121 de noi doctori în științe (Anexa 5). O posibilă explicație a reducerii numărului de absolvenți ai studiilor doctorale este faptul că doctoranzii înmatriculați începând cu anul 2011 (și care ar fi trebuit să finalizeze teza în

2014), beneficiază conform Regulamentului IOSUD de posibilitatea solicitării unui an de grație, fără a avea obligații financiare față de UAIC.

Tot în anul 2014 au fost aprobate și a început derularea noilor proiectelor finanțate prin POSDRU, pentru sprijinirea doctoranzilor și postdoctoranzilor. Universitatea „Alexandru Ioan Cuza” din Iași a câștigat în calitate de beneficiar 2 proiecte, fiind partener în alte șase (Anexa 6).

În luna noiembrie 2014, Universitatea „Alexandru Ioan Cuza” din Iași a găzduit întâlnirea referitoare la implementarea proiectului PODCA, DMI 1.2, cod SMIS 38699 “Sisteme moderne de preluare, evaluare și informare privind tezele de doctorat și de gestionare a titlurilor universitare în cadrul Ministerului Educației Naționale”, prin care se intenționează crearea unei platforme complexe de gestionare a tezelor de doctorat la nivel național.

În urma centralizării datelor cu privire la activitatea științifică a doctoranzilor în 2014, au rezultat 263 articole științifice publicate *in extenso* în reviste indexate BDI, 22 articole științifice publicate *in extenso* în reviste indexate fără factor de impact și 80 articole științifice publicate *in extenso* în reviste cotate Web of Science cu factor de impact (Anexa 7). Remarcăm faptul că mai mult de jumătate (43) din totalul lucrărilor publicate în jurnale cotate ISI au fost elaborate de către doctoranzii Școlii doctorale interdisciplinare de Chimie și Științe ale Vieții și Pământului.

În ce privește vizibilitatea internațională a studiilor doctorale, la UAIC:

- în anul 2014 a fost realizată broșura de prezentare în limba engleză a celor 11 școli doctorale din cadrul UAIC;

- prorectorul pentru programe de masterat și studii doctorale al UAIC a fost invitat de către Universitatea Turku din Finlanda în perioada 9-12 februarie 2014 la Universitatea de Stat din Minsk, Republica Belarus, pentru o prezentare a programelor de doctorat organizate în UAIC în cadrul seminarului internațional „Erasmus Mundus as a Catalyst for Internationalisation: Sharing Best Practices and Exploring Future Perspectives”;

- UAIC a participat activ, prin prorectorul de resort, la toate întâlniri Comisiei Grupului Coimbra pentru Studii Doctorale și Cercetare care au avut loc la Bruxelles (15.01.2014), Gronningen (11.06.2014) și Bergen (16-17.10.2014);

- UAIC a participat, prin directorul CSUD, la Conferința anuală a EUA (European University Association), Liverpool, UK, care a avut loc în perioada 19-20 iunie 2014;

- În cadrul Programului Erasmus Mundus Action 2 (IANUS), doamna Mihaela Leontie de la Biroul Doctorate a efectuat un stagiu, de tip „staff mobility”, la Universitatea Tehnică din Minsk, Republica Belarus, în perioada 06 octombrie 2014 - 06 noiembrie 2014;

- UAIC a participat, prin doamna Elena Tănase de la Biroul Doctorate, în perioada 15- 16 noiembrie 2014, la proiectul „European Higher Education Fair”, Hanoi, Vietnam 2014, care a avut ca scop promovarea învățământului superior european și la nivel de studii doctorale. Evenimentul s-a desfășurat sub forma unui târg de oferte educaționale, unde universitățile europene participante au prezentat programele de studii, inclusiv cele doctorale. Cu această ocazie au fost puse la dispoziția studenților interesați broșuri de prezentare în limba engleză ale celor 11 școli doctorale din cadrul UAIC;

- UAIC a participat, prin prorectorul de resort, la Conferința InterDOC 2014 organizată la Padova (20 – 21.11.2014), sub auspiciile Președinției Italiene a Consiliului Uniunii Europene, de către Ministerul Educației din Italia, în colaborare cu Universitatea din Padova și Universitatea Camerino și cu sprijinul experților EUA din Consiliul pentru Educație Doctorală.

Profesor dr. Ovidiu Cârjă, Director CSUD

Profesor dr. Ovidiu Gabriel Iancu, Prorector pentru programe de masterat și studii doctorale

**Anexa 7- Centralizarea rezultatelor activității științifice
a doctoranzilor UAIC în anul 2014**

Denumirea Școlii Doctorale	Articole științifice publicate in extenso în reviste cotate Web of Science cu factor de impact*	Articole științifice publicate in extenso în reviste indexate fără factor de impact	Articole științifice publicate <i>in extenso</i> în reviste indexate BDI
1. SD Chimie și Științele Vieții și Pământului	43 (12 - Geologie, 12 – Biologie, 8 - Chimie, 6 - Știința Mediului, 5 Geografie)	6 (2 - Geografie, 2 – Biologie, 1-SM, 1-Geologie)	73 (26 – Biologie, 21-SM, 20- Geografie, 5- Chimie, 1- Geologie)
2. SD Drept	0	7	15
3. SD Economie și Administrarea Afacerilor	2	3	72
4. SD Fizică	24	2	3
5. SD Filosofie și Științe Social Politice	1	0	51
6. SD Informatică	8	1	7
7. SD Istorie	0	0	16
8. SD Litere	0	0	18
9. SD Matematică	2	0	0
10. SD Psihologie și Științele Educației	0	3	1
11. SD Teologie Ortodoxă	0	0	7
Total	80	22	263

* au fost luate in calcul doar lucrarile care apar pe Web of Science, Scopus sau Science Direct



Raport de activitate

BIROUL ACTE DE STUDII SI PERFECTIONARE PREUNIVERSITARĂ

Sectiune: PERFECTIONARE PENTRU ÎNVĂȚĂMÂNT PREUNIVERSITAR

ANUL CALENDARISTIC 2014

Biroul Acte de studii și Perfecționare preuniversitară este veriga de legătură dintre facultăți, inspectorate școlare județene și M.E.C.S. în ceea ce privește activitatea de formare inițială și continuă a personalului didactic din învățământul preuniversitar.

În cadrul **formării inițiale**, se coordonează practica pedagogică a studenților prin colaborarea cu I.S.J. Iași, cu profesorii mentori din unitățile de învățământ preuniversitar care îndrumă această activitate, precum și cu metodiștii din facultăți.

Activitatea de formare inițială se finalizează prin eliberarea de certificate de modul psihopedagogic - nivel I și II, certificate ce se eliberează absolvenților cu examen de licență/disertație promovat și care au parcurs integral, în timpul studiilor universitare de licență sau master, disciplinele facultative din cadrul modulului psihopedagogic.

Astfel, în perioada noiembrie - decembrie 2014 s-au **întocmit** un număr de **1400** certificate de modul psihopedagogic de nivel I și II pentru absolvenții ce au promovat examenul de licență/disertație în sesiunea iunie – iulie 2013.

În perioada ianuarie – decembrie 2014 s-au **eliberat** un număr de **900** de certificate pentru promoția 2012 precum și pentru alte promoții.

Formarea continuă a personalului didactic din învățământul preuniversitar se realizează prin activități de perfecționare și conversie profesională, în conformitate cu Graficul activităților de perfecționare transmis, la începutul fiecărui an universitar, de către Direcția Generală Management, Resurse Umane și Rețea Școlară din cadrul M.E.C.S.

Activitatea de perfecționare se concretizează, în principal, în organizarea, desfășurarea și finalizarea examenelor în vederea acordării gradelor didactice II și, respectiv, I.

Categoriile de personal didactic preuniversitar pentru care se organizează activități de perfecționare sunt: profesor I, profesor II, învățător, institutor, educatoare, profesor pentru învățământul primar, profesor pentru învățământul preșcolar care funcționează în învățământul liceal și postliceal, gimnazial, primar, preșcolar, precum și în învățământul special.

În sinteză, activitatea de perfecționare presupune:

- eliberarea certificatelor de acordare a definitivării în învățământ, gradului didactic II sau I (taxă - 30 lei)
- întocmirea și eliberarea de duplicate (taxă - 100 lei)
- evidență, gestionare și arhivare a certificatelor de acordare a gradelor didactice;
- consilierea cadrelor didactice în întocmirea formalităților de înscriere la examene de perfecționare și cursuri de conversie profesională sau de perfecționare periodică;
- documente specifice – solicitarea de la facultati a propunerilor privind componența nominală a comisiilor pentru obținerea gradelor didactice sau pentru coordonarea lucrării metodico – științifice; verificarea comisiilor și înaintarea lor spre avizare conducerii universității; transmiterea acestora spre aprobare la M.E.C.S. - Direcția formare continuă; verificarea cataloagelor parțiale de examen trimise de facultati; verificarea tabelelor nominale cu personalul care a promovat probele pentru obținerea



gradului didactic II sau I (aceste tabele sunt alcătuite în conformitate cu datele din rapoartele de inspecție specială, cu fișele de înscriere și cu catalogul candidaților care au promovat probele) și înaintarea lor către M.E.C.S., în 2 (două) exemplare atât pe suport de hârtie cât și în format electronic - prevăzute prin Metodologia formării continue a personalului didactic din învățământul preuniversitar, aprobată prin O.M. nr. 5561/2011, completată și modificată prin O.M. nr. 3129 din 01.02.2013, prin O.M. 5397 din 05.11.2013 și O.M. 3240 din 23.04.2014 și prin adresele M.E.N. nr. 47077 din 28.05.2013, refetioare la examenul de acordare a gradului didactic II, sesiune august 2013 și nr. 614 din 22.11.2013, referitoare la susținerea inspecțiilor speciale și a lucrărilor metodico – științifice din cadrul examenului de acordare a gradului didactic I, începând cu seria 2012 -2014.

- întocmirea de situații statistice privind finanțarea de bază (0,40 din student echivalent);
- verificarea și admiterea sau respingerea dosarelor personale ale candidaților înscriși la examenele de acordare a gradelor didactice în învățământul preuniversitar;
- corespondență cu ministerul de resort (Direcția Formare continuă), pentru cazurile deosebite ale cadrelor didactice ale căror specializări finalizate nu au fost acreditate sau autorizate să funcționeze provizoriu, în vederea participării la examenele de acordare a gradelor didactice;
- organizarea și desfășurarea examenului de acordare a gradului didactic II (taxă de procesare dosar – 150 lei);
- organizarea colocviului de admitere la gradul didactic I (taxă de procesare dosar – 200 lei);
- întocmirea de situații statistice pentru ministerul de resort, inspectoratele școlare județene și buletinul statistic;
- întocmirea și eliberarea de adeverințe privind reglementările legale în vigoare referitoare la sistemul formării continue a personalului didactic din învățământul preuniversitar, care sunt solicitate de către ambasade pentru foștii cetățeni români, care au susținut gradele didactice la universitatea noastră (taxă de eliberare – 70 lei);
- întocmirea și eliberarea de adeverințe de confirmare a gradelor didactice (taxă de eliberare– 70 lei);
- verificarea și transmiterea către M.E.C.S. a dosarelor individuale, în vederea acordării gradului didactic I prin ordin al ministrului, personalului didactic din învățământul preuniversitar, care a obținut titlul științific de doctor în domeniul specialității pe care o predă (taxă de procesare dosar- 350 lei);
- corespondența cu ministerul de resort, candidați și inspectoratele școlare în vederea acordării gradului didactic I personalului didactic din învățământul preuniversitar, care a obținut titlul științific de doctor;
- evidența coordonatorilor și a lucrărilor metodico-științifice de acordare a gradului didactic I (taxă depunere lucrare – 150 lei);
- actualizarea periodică a informațiilor legate de Perfecționare preuniversitară de pe pagina web a universității;
- arhivarea documentelor de perfecționare cu termen de păstrare “permanent”, în conformitate cu reglementările Direcției Județene Iași a Arhivelor Naționale și Regulamentul privind regimul actelor de studii.

**A. s-au eliberat:**

- 1000 de certificate de grade didactice din care 600 de certificate de acordare a gradului didactic II, 100 de certificate de acordare a gradului didactic definitiv în învățământ și 300 certificate de acordare a gradului didactic I;
- 40 ordine de echivalare a titlului științific de doctor cu profesor gradul I în învățământul preuniversitar;

B. s-au verificat:

- 40 dosare de echivalare a titlului științific de doctor cu profesor gradul I în învățământul preuniversitar;
- 490 dosare personale ale candidaților înscriși la examenele de acordare a gradului didactic II în învățământul preuniversitar, din care 2 nu au primit acceptul ministerului și 8 au fost respinși neîndeplinind condițiile de participare (inspecții curente și inspecții speciale care nu erau valide);
- 500 dosare personale ale candidaților înscriși la colocviul de admitere la gradului didactic I în învățământul preuniversitar, sesiune februarie 2014, serie 2014 – 2016.

C. s-au elaborat:

- metodologii de plată pentru cadrele didactice universitare care au făcut parte din comisiile de examinare atât pentru colocviul de admitere la gradul didactic I cât și pentru examenul de acordare a gradului didactic II;
- metodologii de organizare și desfășurare a examenelor atât pentru colocviul de admitere la gradul didactic I cât și pentru examenul de grad didactic II în învățământul preuniversitar;

Toate aceste activități presupun o strânsă colaborare atât cu facultățile cât și cu celelalte departamente de resort (resurse umane, contabilitate, salarizare, oficiul juridic) precum și o bună cunoaștere a legislației în vigoare.

**Situații statistice la examenele de acordare a GRADUL DIDACTIC II, sesiune august 2014****A) pe specializări:**

Nr. crt.	Specializarea	Nr. candidați înscriși la examenul de acordare a gradului didactic II	Nr. candidați care au promovat examenul de acordare a gradului didactic II în sesiunea 2014
1	Biologie	27	25
2	Chimie	8	6
3	Drept	2	0
4	Educatoare – învă. sp.	3	3
5	Educație fizică	43	38
6	Filosofie	4	3
7	Fizica	8	6
8	Geografie	14	13
9	Informatica	8	4
10	Istorie	15	13
11	Lb engleză	32	31
12	Lb. franceză	19	15
13	Lb. germană	2	2
14	Lb. italiană	1	0
15	Lb. latină	1	1
16	Lb. română	46	41
17	Lb. rusă	1	1
18	Matematica	35	30
19	Pedagogia învă. primar și preșcolar	68	39
20	Pedagogie	9	9
21	Prof. învățământ preșcolar	70	59
22	Psihologie	15	9
23	Psihopedagogie specială	13	13
24	Sociologie	1	1
25	Teologie ortodoxă	31	29
26	Lb. Spaniola	3	2
27	Teologie romano-catolică didactică	1	1
	TOTAL	480	394

**C) pe specializări si intervale de note a cadrelor didactice care au promovat examenul de acordare a gradului didactic II**

Nr. crt.	Specializarea (în ordine alfabetică)	Nr. candidați înscriși la probele de examen	Nota acordată la inspecția specială				Notele la proba scrisă				Notele la proba orală				Media la probele examenului de acordare a gradului didactic II				Nr. candidați amânați pentru sesiunile ulterioare
			10-9,00	9,99-8,00	8,99-8,00	Note sub 8 (nepromovați)*	10-9,00	9,99-8,00	8,99-8,00	Note sub 8 (nepromovați)*	10-9,00	9,99-8,00	8,99-8,00	Note sub 8 (nepromovați)*	10-9,00	9,99-8,00	8,99-8,00	Note sub 8 (nepromovați)*	
1	Biologie	27	27	0	0	0	0	10	15	1	1	12	12	0	0	12	13	1	0
2	Chimie	8	8	0	0	0	0	3	4	1	1	4	1	1	0	3	3	2	0
3	Drept	2	2	0	0	0	0	0	0	0	0	0	0	0	0	0	0	0	0
4	Educație fizică și sport	43	43	0	0	0	0	10	29	1	0	4	34	1	0	2	36	2	0
5	Filosofie	4	4	0	0	0	1	1	1	0	1	2	0	0	1	1	1	0	0
6	Fizica	8	8	0	0	0	0	1	5	0	3	2	1	0	0	3	3	0	0
7	Geografie	14	14	0	0	0	2	1	10	0	1	5	7	0	1	2	10	0	0
8	Informatica	8	8	0	0	0	0	1	3	1	1	2	1	0	0	1	3	1	0
9	Istorie	17	17	0	0	0	2	8	3	0	1	6	6	0	1	8	4	0	0
10	Lb. Engleza	32	31	1	0	0	2	16	13	0	7	14	10	0	1	13	17	0	0
11	Lb. Franceza	19	17	2	0	0	0	3	12	4	3	5	7	0	0	5	10	4	0
12	Lb. Germana	2	2	0	0	0	0	1	1	0	0	1	1	0	0	1	1	0	0
13	Lb. Romana	46	45	1	0	0	3	12	26	1	9	9	23	0	1	14	26	1	0
14	Lb. Rusa	1	1	0	0	0	0	1	0	0	0	1	0	0	0	1	0	0	0



Nr. crt.	Specializarea (în ordine alfabetică)	Nr. candidați înscriși la probele de examen	Nota acordată la inspecția specială				Notele la proba scrisă				Notele la proba orală				Media la probele examenului de acordare a gradului didactic II				Nr. candidați amânați pentru sesiunile ulterioare
			10	9,99 - 9,00	8,99 - 8,00	Note sub 8 (nepromovați)*	10	9,99 - 9,00	8,99 - 8,00	Note sub 8 (nepromovați)*	10	9,99 - 9,00	8,99 - 8,00	Note sub 8 (nepromovați)*	10	9,99 - 9,00	8,99 - 8,00	Note sub 8 (nepromovați)*	
15	Lb. Spaniola	3	3	0	0	0	0	2	0	0	0	2	0	0	0	2	0	0	0
16	Lb. Latina	1	1	0	0	0	0	0	1	0	0	0	1	0	0	0	1	0	0
17	Matematica	35	29	4	2	0	3	11	16	4	9	11	10	0	1	14	15	4	0
18	Pedagogie	9	9	0	0	0	0	3	6	0	4	2	3	0	0	5	4	0	0
19	Psihologie	13	13	0	0	0	1	2	6	4	3	4	2	0	0	5	4	4	0
20	Psihopedagogie Specială	13	13	0	0	0	0	2	11	0	6	1	6	0	0	6	7	0	0
21	Sociologie	1	1	0	0	0	0	0	1	0	0	1	0	0	0	0	1	0	0
22	Teologie ortodoxă	31	31	0	0	0	3	17	9	0	23	6	0	0	3	21	5	0	0
23	Teologie Romano-Catolică Didactică	1	1	0	0	0	0	1	0	0	1	0	0	0	0	1	0	0	0
24	Educator / Educatoare	70	70	0	0	0	1	23	35	6	9	33	17	0	0	30	29	0	0
25	Învățător	68	65	2	1	0	0	11	28	14	6	20	13	0	0	13	26	14	0
26	Înv.-Ed. în învăț. special	33	0	0	0	0	0	1	2	0	0	0	3	0	0	1	2	0	0

**SITUAȚIA STATISTICĂ LA GRADUL DIDACTIC I, SERIE 2012 – 2014****A) Pe specializări**

Nr. crt.	Specializarea	Nr. candidați la gradul I seria 2012-2014	
		Înscriși	Validați
1	Biochimie	3	3
2	Biologie	19	18
3	Chimie	13	13
4	Ecologie și protecția mediului	1	1
5	Educatoare – învăț. sp.	2	0
6	Educație fizică	39	38
7	Filosofie	7	7
8	Fizică	8	8
9	Geografie	17	16
10	Informatică	8	8
11	Istorie	26	26
12	Lb. engleză	16	15
13	Lb. franceză	14	13
14	Lb. germană	2	2
15	Lb. latină	3	3
16	Lb. română	30	28
17	Matematică	32	31
18	Pedagogia învăț. primar și preșcolar	143	118
19	Pedagogie	7	5
20	Psihologie	22	14
21	Psihopedagogie specială	1	1
22	Sociologie	1	1
23	Teologie ortodoxă	28	21
24	Teologie ortodoxă pastorală	10	4
25	Lb. Spaniolă	1	1
26	Teologie romano-catolică didactică	1	1
	Total	454	396

**B) pe specializări și intervale de note pentru gradul didactic I, serie 2012 - 2014**

Nr. crt.	Specializarea	Candidați înscrși	Colocviu			Nr. candidați proveniți din serii anterioare	Rcenzie lucrare Nota sub 9	Rezultate la probele examenului de acordare a gradului didactic I													Nr. candidați amânați pentru serii ulterioare
			prezenți	admiși	respinși			Inspekția specială				Lucrare metodică - științifică			Media la probele de examen						
								Nota 10	Nota 9	Nota 8	Nota sub 8*	Media 10	Media 9	Media 8	Nota 10		Nota 9,99-9		Nota 8,99-8		
															Nr.	%	Nr.	%	Nr.	%	
1	Biochimie	3	3	3	0	0	0	3	0	0	0	3	0	0	3	100%	0	0	0	0	0
2	Biologie	19	18	18	0	0	0	18	0	0	0	18	0	0	18	100%	0	0	0	0	0
3	Chimie	13	13	13	0	1	0	13	0	0	0	13	0	0	13	100.00%	0	0.00	0	0	1
4	Ecologie și protecția mediului	1	1	1	0	0	0	1	0	0	0	1	0	0	1	100.00%	0	0.00	0	0	0
5	Ed. Fizică	39	38	38	0	0	0	38	0	0	0	38	0	0	38	100.00%	0	0.00	0	0	0
6	Filosofie	7	7	7	0	0	0	7	0	0	0	7	0	0	7	100.00%	0	0.00	0	0	0
7	Fizică	8	8	8	0	1	0	8	0	0	0	8	0	0	8	100.00%	0	0.00	0	0	1
8	Geografie	17	16	16	0	1	0	16	0	0	0	16	0	0	15	93.75%	1	6.25	0	0	1
9	Informatică	8	8	8	0	0	0	8	0	0	0	8	0	0	8	100.00%	0	0.00	0	0	0
10	Istorie	26	26	26	0	0	0	26	0	0	0	26	0	0	22	84.62%	4	15.38	0	0	0
11	Lb. Engleză	16	15	15	0	2	0	15	0	0	0	15	0	0	15	100.00%	0	0.00	0	0	2
12	Lb. franceză	14	13	13	0	1	0	13	0	0	0	13	0	0	13	100.00%	0	0.00	0	0	1
13	Lb. Germană	2	2	2	0	0	0	2	0	0	0	2	0	0	2	100.00%	0	0.00	0	0	0
14	Lb. Latină	3	3	3	0	0	0	3	0	0	0	3	0	0	3	100.00%	0	0.00	0	0	0
15	Lb. Română	30	28	28	0	0	0	27	1	0	0	27	1	0	27	96.43%	1	3.57	0	0	0
16	Lb. Spaniolă	1	1	1	0	1	0	0	0	0	0	0	0	0	1	100.00%	0	0.00	0	0	1
17	Matematică	32	31	31	0	1	0	30	0	1	0	23	8	0	23	74.19%	8	25.81	0	0	1



Nr. crt.	Specializarea	Candidați înscriși	Colocviu			Nr. candidați proveniți din serii anterioare	Rcenzie lucrare Nota sub 9	Rezultate la probele examenului de acordare a gradului didactic I													Nr. candidați amânați pentru serii ulterioare
			prezenți	admiși	respinși			Inspekția specială				Lucrare metodică - științifică			Media la probele de examen						
								Nota 10	Nota 9	Nota 8	Nota sub 8*	Media 10	Media 9	Media 8	Nota 10		Nota 9,99-9		Nota 8,99-8		
															Nr.	%	Nr.	%	Nr.	%	
18	Pedagogie	7	5	5	0	0	0	4	1	0	0	4	1	0	4	80.00%	1	20.00	0	0	0
19	Psihologie	22	14	14	0	0	0	14	0	0	0	14	0	0	14	100.00%	0	0.00	0	0	0
20	Psihopedagogie Specială	1	1	1	0	0	0	1	0	0	0	1	0	0	1	100.00%	0	0.00	0	0	0
21	Sociologie	1	1	1	0	0	0	1	0	0	0	1	0	0	1	100.00%	0	0.00	0	0	0
22	Teologie ortodoxă	28	21	21	0	3	0	20	1	0	0	19	2	0	18	85.71%	3	14.29	0	0	3
23	Teologie ortodoxă pastorală	10	4	4	0	0	0	4	0	0	0	4	0	0	4	100.00%	0	0.00	0	0	0
24	Teologie romano-catolică didactică	1	1	1	0	0	0	1	0	0	0	1	0	0	1	100.00%	0	0.00	0	0	0
25	Educatoare	49	38	38	0	5	0	34	4	0	0	22	16	0	22	57.89%	16	42.11	0	0	5
26	profesor pentru învățământul prescolar	7	6	6	0	0	0	5	1	0	0	5	1	0	5	83.33%	1	16.67	0	0	0
27	institutori/educatoare	7	6	6	0	0	0	4	2	0	0	4	2	0	4	66.67%	2	33.33	0	0	0



Nr. crt.	Specializarea	Candidați înscriși	Colocviu			Nr. candidați proveniți din serii anterioare	Rcenzie lucrare Nota sub 9	Rezultate la probele examenului de acordare a gradului didactic I												Nr. candidați amânați pentru serii ulterioare	
			prezenți	admiși	respinși			Inspecția specială				Lucrare metodică - științifică			Media la probele de examen						
								Nota 10	Nota 9	Nota 8	Nota sub 8*	Media 10	Media 9	Media 8	Nota 10		Nota 9,99-9		Nota 8,99-8		
															Nr.	%	Nr.	%	Nr.		%
28	învatatori	68	57	57	0	7	0	48	8	1	0	45	12	0	45	78.95%	12	21.05	0	0.00	7
29	profesor pentru învățământul primar	2	2	2	0	0	0	0	0	0	0	0	0	0	2	100.00%	0	0.00	0	0	0
30	învatatori/institutor	10	9	9	0	0	0	7	2	0	0	7	2	0	7	77.78%	2	22.22	0	0	0
31	Învăț.-educ. Pt. Inv. Special	2	0	0	0	0	0	0	0	0	0	0	0	0	0	0.00%	0	0.00	0	0	0

Prorector,
Prof. dr. Gabriel – Ovidiu IANCU

Intocmit,
Secretar,
Cerasela –Nectara Ciocoiu